

# คู่มือการบันทึกข้อมูลการรักษา ตามเกณฑ์ประเมินคุณภาพเวชระเบียน ในระบบฐานข้อมูลโรงพยาบาลทันตกรรม (HOSxP)

เมื่อลงชื่อเข้าใช้งานระบบฯ เข้าสู่เมนูบันทึกการรักษา และเรียกคนไข้ที่ได้รับการส่งตรวจจากเวชระเบียนมาแล้ว บันทึกข้อมูลการรักษา ตามเกณฑ์ประเมินคุณภาพเวชระเบียน ตามขั้นตอนดังต่อไปนี้

## บันทึกข้อมูลการซักประวัติผู้ป่วย

1. คลิกเลือกเมนู "การซักประวัติ"

2. กรอกข้อมูลการซักประวัติ สัญญาณชีพ เช่น น้ำหนัก ส่วนสูง อัตราชีพจร ความดันโลหิต อุณหภูมิ และอาการสำคัญ

## บันทึกอาการสำคัญ (CC)

1. พิมพ์อาการสำคัญ

2. คลิกปุ่ม "เพิ่ม"

คลิกขวาที่รายการที่ต้องการ เพื่อเลือกแก้ไขหรือลบรายการ

## รูปแบบการบันทึกอาการสำคัญ

1. ปวด ระบุอนุภากรส่วสำคัญ
2. Refer ระบุงาน เช่น Refer Endo
3. Recheck ระบุงานและระยะเวลา
4. Recall ระบุงานและระยะเวลา

การบันทึกข้อมูล Consult ระหว่างคลินิก (อ่านคู่มือโดยละเอียด ได้ที่ URL: [shorturl.at/dmozO](http://shorturl.at/dmozO))

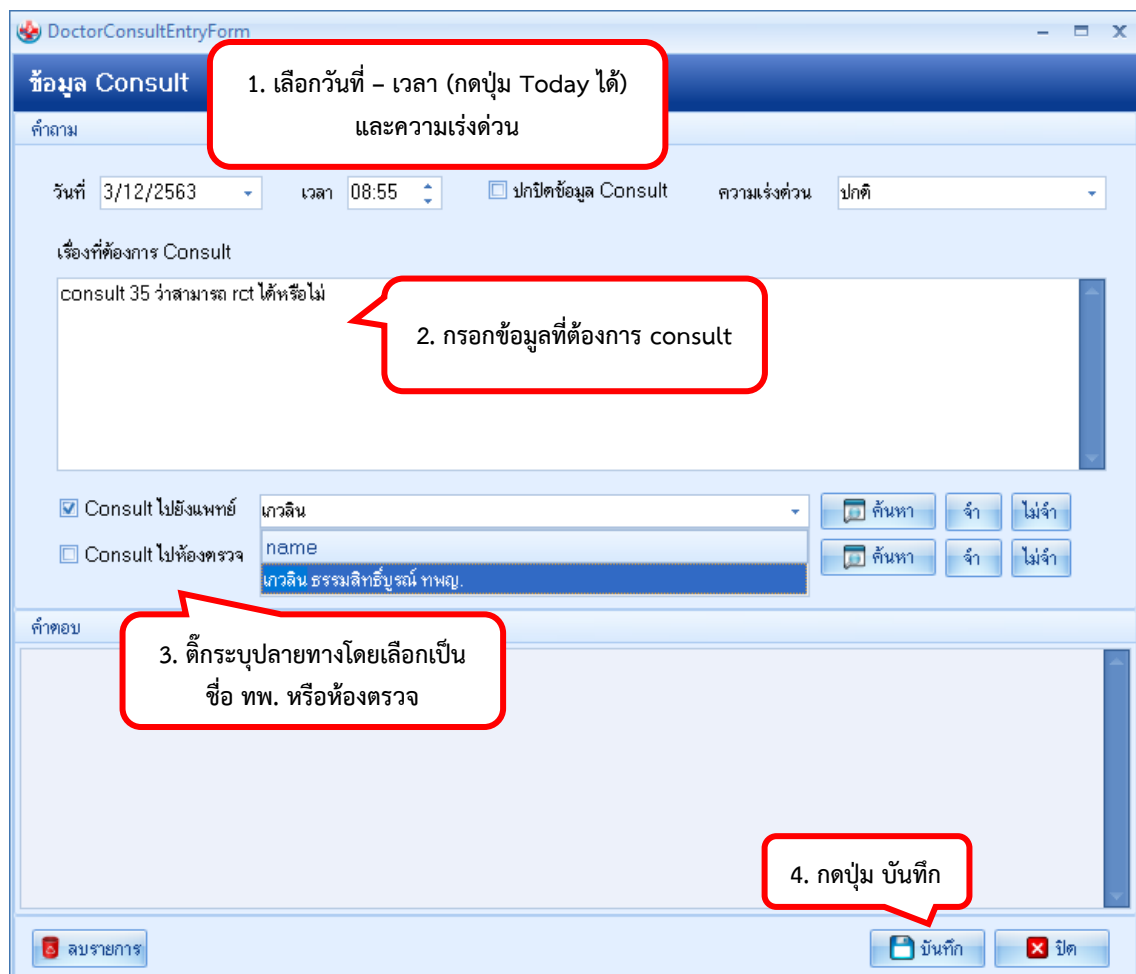
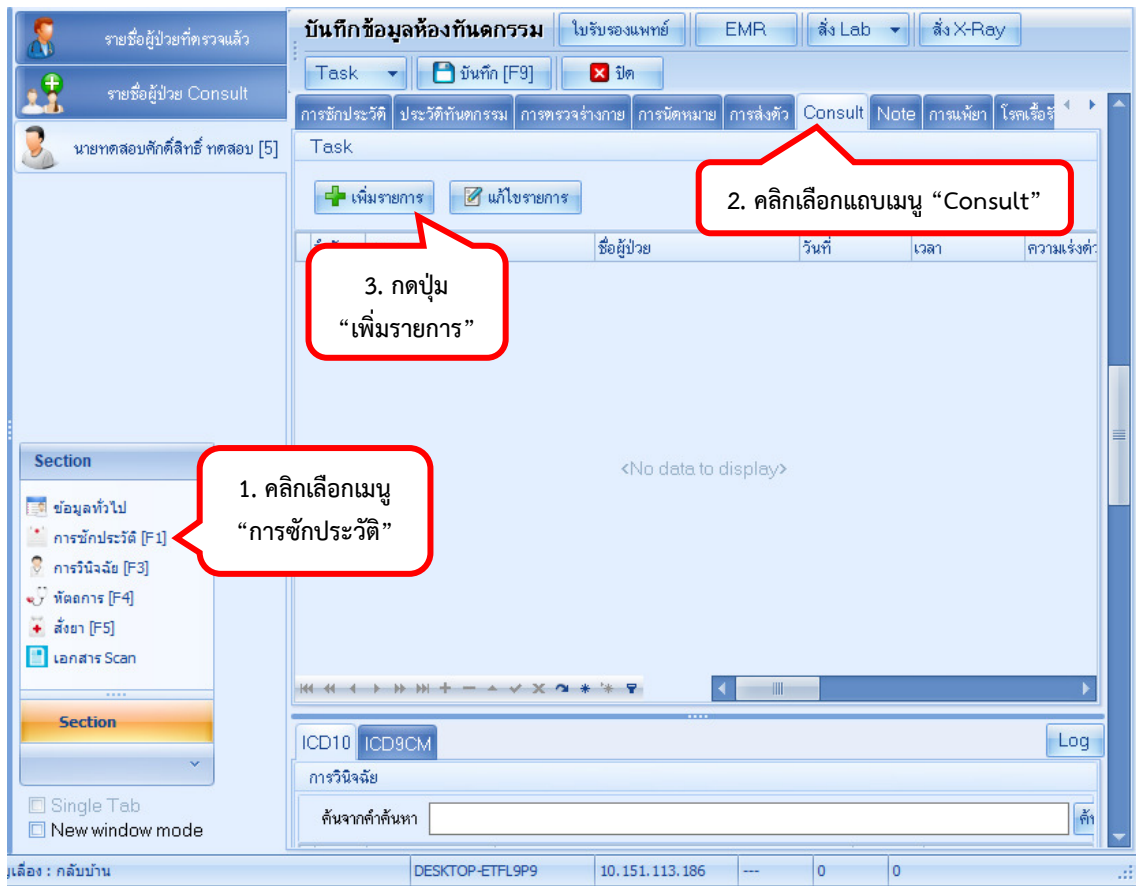

# บันทึกข้อมูลการทำหัตถการ

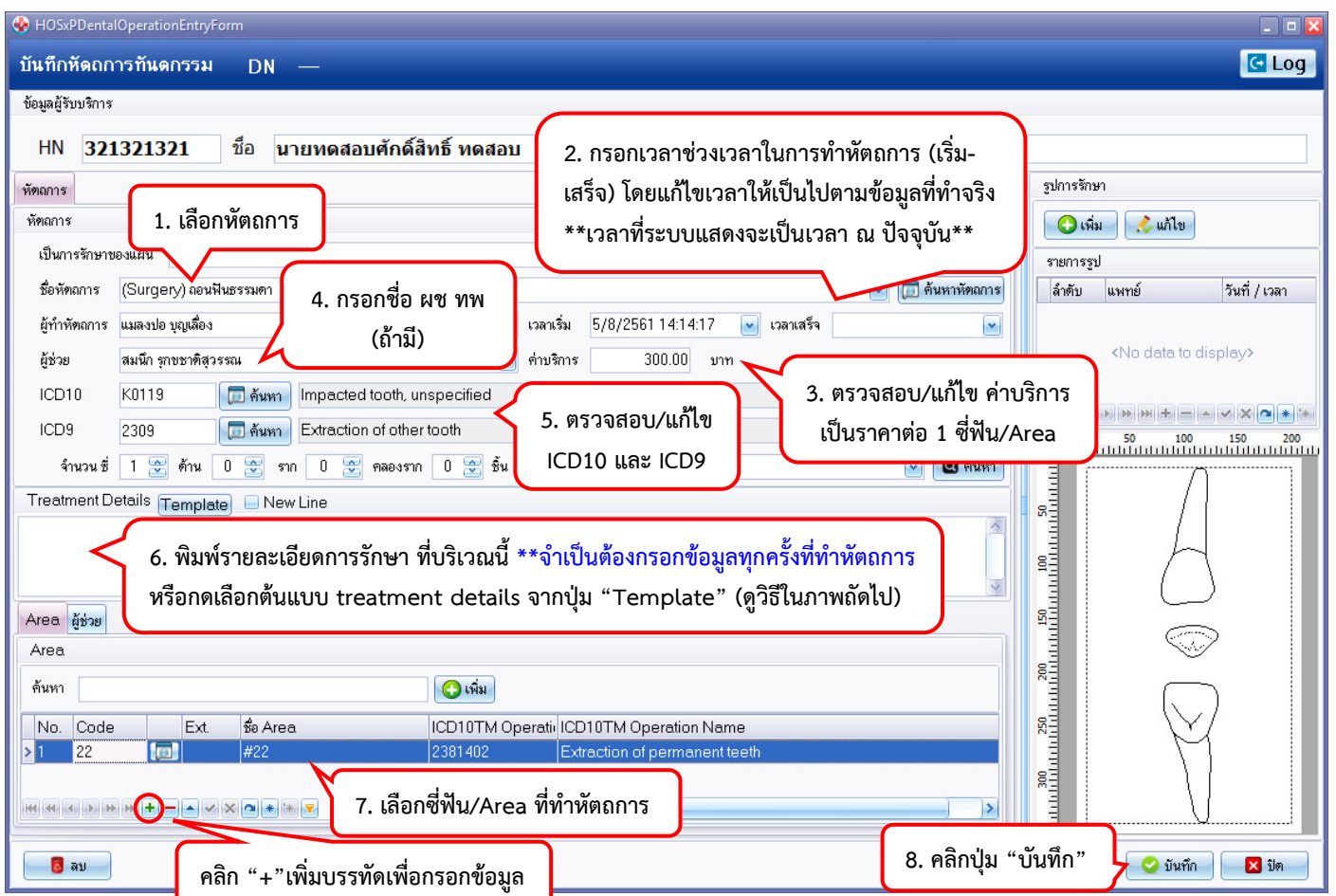
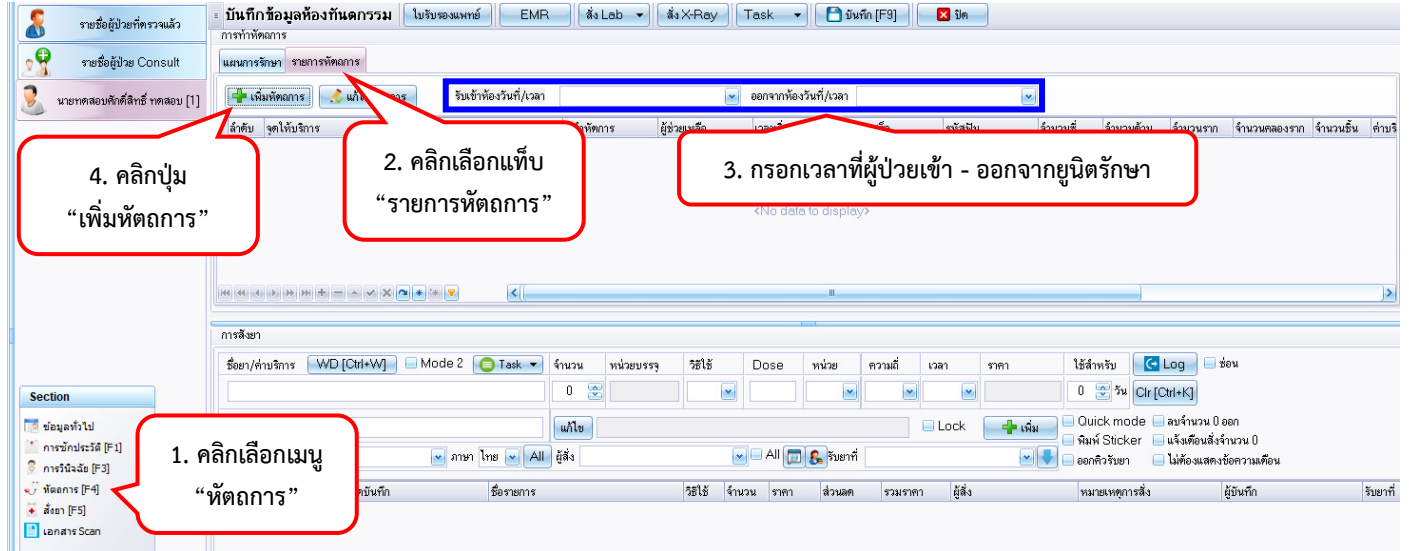

รหัส ICD10 ที่ใช้บ่อย ๆ ในทางทันตกรรม แสดงดัง URL : [shorturl.at/eCDPX](http://shorturl.at/eCDPX)

## การเลือกต้นแบบ Treatment details

Template treatment details รวมไว้ตั้ง URL : <http://10.151.112.10/TxTemplates/>

(\*\*เข้าถึงได้ผ่านเครือข่ายภายในมหาวิทยาลัยเท่านั้น\*\*)

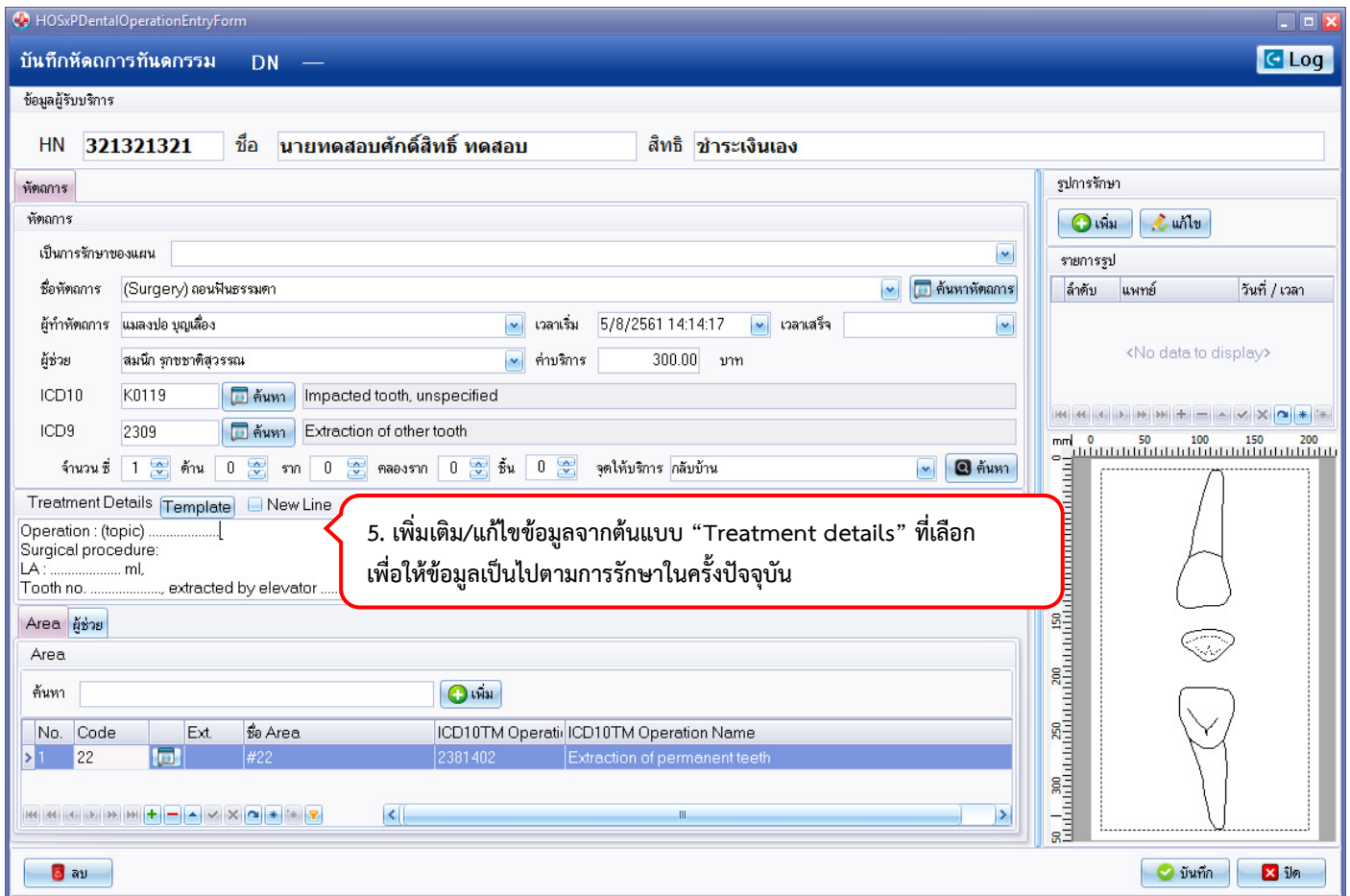

### รูปแบบการกรอกข้อมูล Treatment detail

- กรอกข้อมูลรายละเอียดการทำหัตถการตาม Template งานหัตถการที่เลือก
- หาก visit นั้นมี consent form ให้พิมพ์คำว่า consent โดยขึ้นบรรทัดใหม่
- กรอกข้อมูล next visit ตามรูปแบบ nv : ระบุนงานของ visit ถัดไป
- กรณีทันตแพทย์หลังปริญญาและนักศึกษาทันตแพทย์กรอกชื่ออาจารย์นิเทศก์งานตามรูปแบบ Prof. : ชื่ออาจารย์

### บันทึกการสั่งยา / สั่งแลป / สั่งเอ็กซเรย์ (ถ้ามี)

ท่านสามารถอ่านคู่มือการสั่งยา / สั่งแลป / สั่งเอ็กซเรย์ ได้ที่เว็บไซต์หน่วยเทคโนโลยีสารสนเทศ

URL: <http://www.dent.psu.ac.th/unit/it/index.php/manuals.html>

### พิมพ์ใบบันทึกการรักษา

หมายเหตุ : การพิมพ์ใบบันทึกการรักษา ปฏิบัติตามแนวปฏิบัติของแต่ละคลินิก

เมื่อบันทึกข้อมูลการรักษาเสร็จสิ้นแล้ว ให้ท่านพิมพ์ “ใบบันทึกการรักษา” เพื่อสอดในแฟ้มผู้ป่วย แทนการเขียนลงในแฟ้มตามขั้นตอนดังภาพ

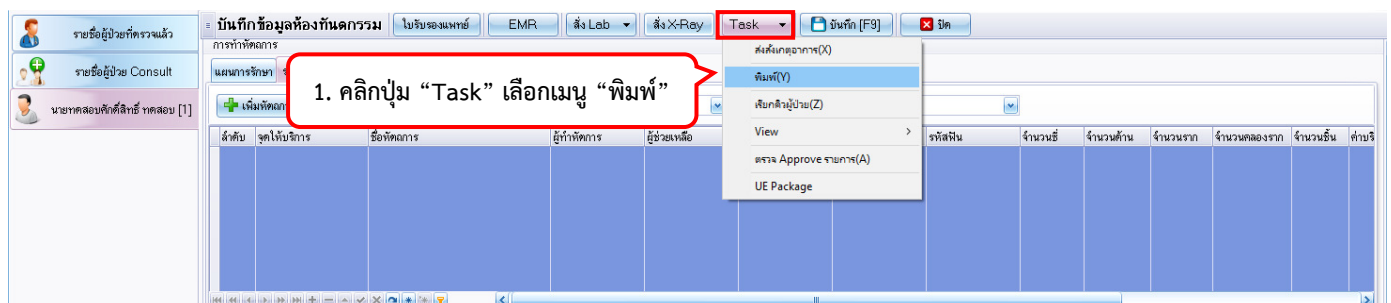

HOSxPReportDocumentPrintForm

**พิมพ์เอกสาร** DENTAL

กำหนดเอกสารที่ต้องการพิมพ์ **3. เลือกแบบฟอร์ม "ใบบันทึกการรักษา"**

พิมพ์ **ใบบันทึกการรักษา**

เครื่องพิมพ์ Samsung M332x 382x 402x Series Class Driver  **Preview**

**2. ดึงเลือก "พิมพ์"** **5. เลือกเครื่องพิมพ์ "Samsung....."** **4. ดึงเลือก "Preview"**  
เพื่อตรวจสอบความถูกต้องของข้อมูลก่อนพิมพ์

พิมพ์ ใบ Request Lab

พิมพ์

พิมพ์

พิมพ์

พิมพ์

Parameter 610805134405

**6. คลิกปุ่ม "ตกลง"** เพื่อดูตัวอย่างก่อนพิมพ์

ตกลง  ปิด

Print Preview

**7. คลิกรูปเครื่องปริ้นท์** เพื่อเลือกพิมพ์

**10. คลิกปุ่ม "Close"** เพื่อปิดหน้าต่างการพิมพ์

โรงพยาบาล ศาสตราจารย์มหาวิทยาลัยสงขลานครินทร์

HN : 321321321 ชื่อ - สกุล : นายทตสอศักดิ์สิทธิ์

เลขที่บัตรประชาชน : 0137532293831 วันเดือนปีเกิด :

แพทย์ :

โรคเรื้อรัง : โรคเบาหวาน,โรคความดัน,โรคหัวใจ,โรคไทรอยด์

วันที่ Visit : 5/08/2561 ความดันโลหิต : / อัตราเต้นชีพจร :

อาการสำคัญ : การวินิจฉัย (ICD)

ลำดับ หัตถการ

1 (Surgery) ถอนฟันธรรมดา #22 K0119 2309 น.ส.แมลงปอ บุญเล็

ค่าบริการ : 300 บาท

Tx Detail : Operation : (topic) ถอนฟันธรรมดาSurgical procedure:LA : ..... ml,Tooth no. ....22....., extracted by elevator ..... and forceps no. ....Curetted (done/not done)Intraop. Complication and management .....Sutured with ..... no. of stitch(es) .....Postop instruction given (done/ not done)Medication: .....Return to clinic on ..... for .....

**8. เลือกเครื่องพิมพ์ "Samsung....."**

**9. คลิกปุ่ม "OK"** เพื่อพิมพ์

## การบันทึกการอ่านฟิล์ม

- ลงชื่อเข้าใช้งานโปรแกรม HOSxPX4 ตามปกติ
- เลือกแถบเมนู Radiology จากนั้นกดเลือกเมนู Radiology Center

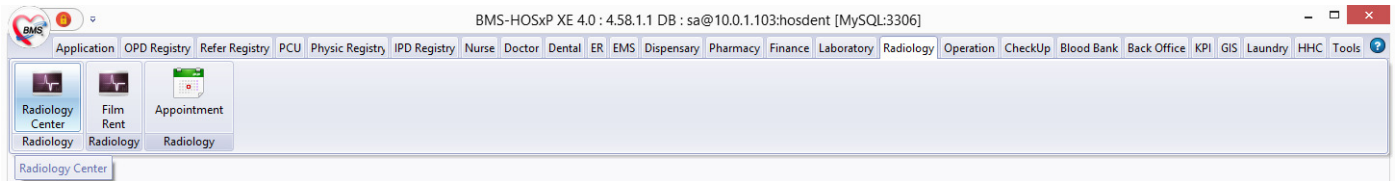

- จะปรากฏหน้าต่าง ระบบงานรังสี ขึ้นมาให้ (1)กดเลือกช่วงวันที่ ที่ได้ทำการสั่ง X-Ray และ (2)กรอกเลข HN หรือ AN ของคนไข้ (3)กดปุ่ม Refresh จากนั้น (4)กด Double click รายการที่ต้องการบันทึกการอ่านฟิล์ม

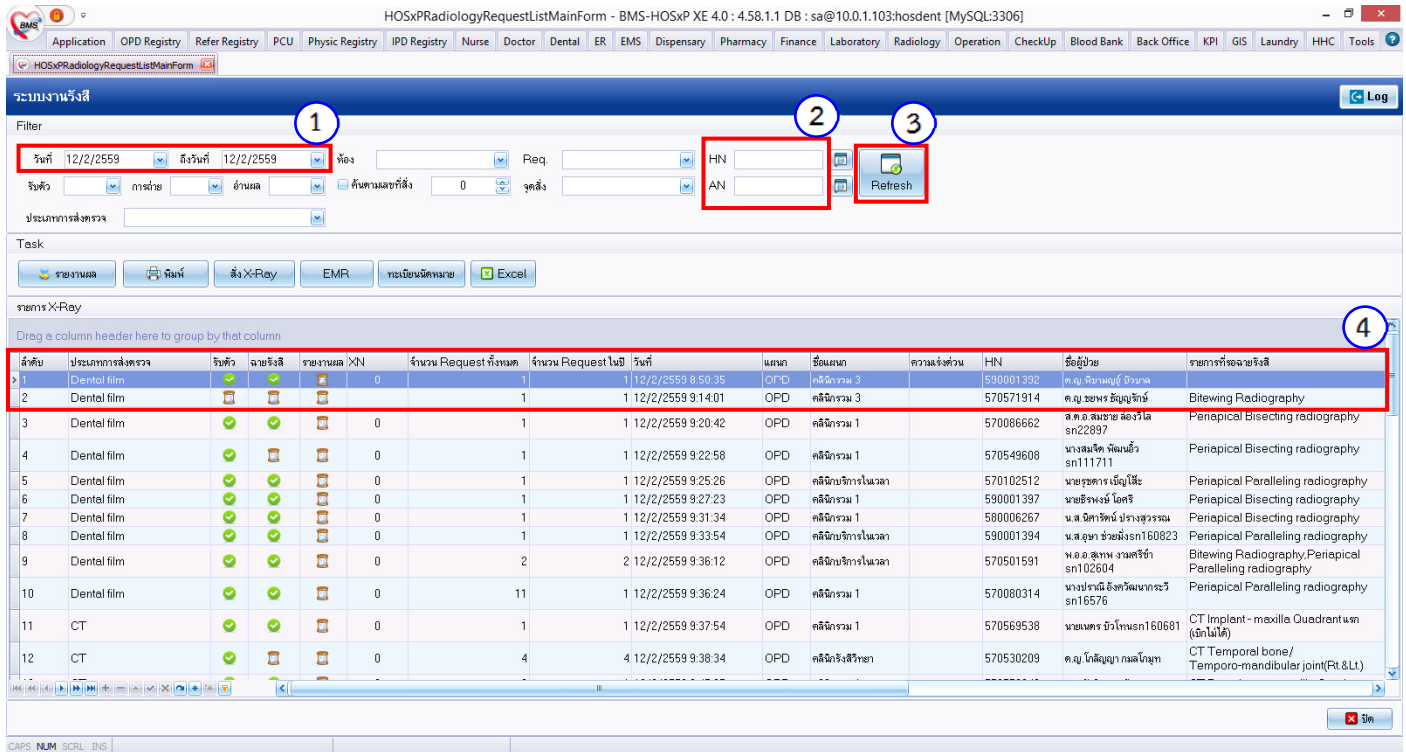

- จะปรากฏหน้าต่าง X-Ray Request List ขึ้นมา กดเมนู บันทึกการอ่านฟิล์ม

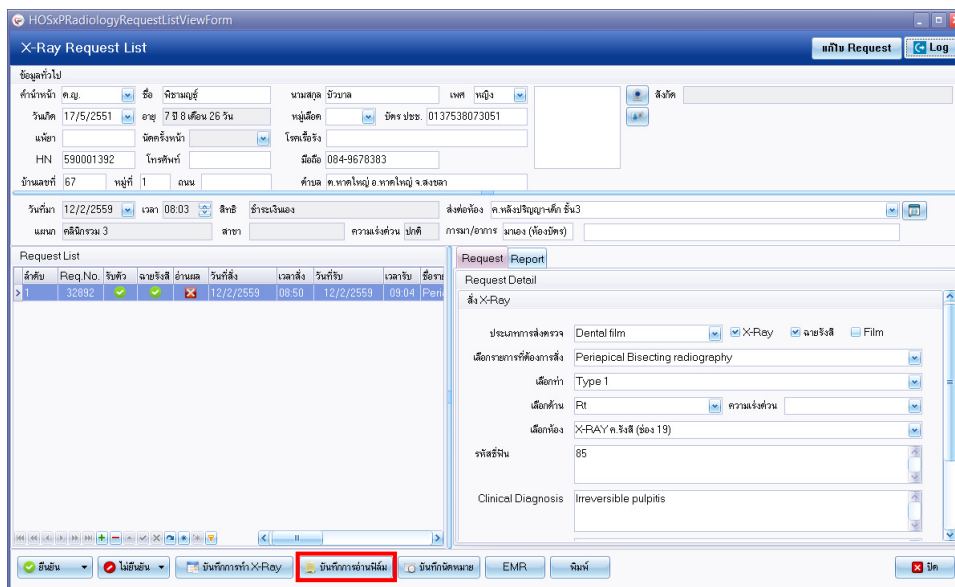

- เมื่อกดเมนูบันทึกการอ่านฟิล์มแล้ว จะปรากฏหน้าต่างบันทึกผลการอ่านฟิล์มขึ้นมา กดเมนู เพิ่ม

- เมื่อกดเมนู เพิ่ม แล้ว จะปรากฏหน้าต่างเพื่อให้ออกกรายละเอียดการอ่านฟิล์ม (1)กดเลือกรายการที่ต้องการกรอกรายละเอียด จากนั้นทำการบันทึกการอ่านฟิล์มโดย (2)กรอกข้อความลงในกล่องข้อความ หรือ (3)กดเลือกรูปแบบการอ่านฟิล์มได้จากเมนู Template

- เมื่อกดเมนู Template แล้ว จะปรากฏหน้าต่าง X-Ray Report Template โดยจะแสดงรายการ Template ที่อาจารย์ อารีย์และอาจารย์เอกยุทธได้ทำการออกแบบไว้ให้สำหรับการบันทึกการอ่านฟิล์มรูปแบบต่างๆ (1)กดเลือกรายการ Template ที่ต้องการให้เป็นสีน้ำเงิน (2)เพื่อดูข้อความภายใน Template โดยแสดงที่ช่อง Preview (3)กดตกลง เพื่อเลือก Template นั้นมาปรับบันทึกการอ่านฟิล์ม
- **หากผู้ใช้ต้องการสร้าง Template ของตนเอง** ทำได้โดยการ (4)กดเลือกเมนู เพิ่ม Template เพื่อเข้าไปกรอกชื่อ Template และข้อความที่ต้องการ จากนั้นกดบันทึก โดย Template ที่ผู้ใช้สร้างจะมาแสดงไว้ที่ช่อง Template List  
 ข้อควรระวัง : ขอความกรุณาย่อกดเมนู แก้ไข Template สำหรับ Template ที่อ.อารีย์และอ.เอกยุทธออกแบบไว้ให้ หากต้องการแก้ไข โปรดแจ้งข้อมูลไปทาง อ.อารีย์และอ.เอกยุทธ เพื่อประสานให้ทางเจ้าหน้าที่ IT แก้ไขให้ต่อไป แต่หากเป็น Template ที่ผู้ใช้สร้างเองสามารถกดแก้ไข Template ได้ตามปกติ

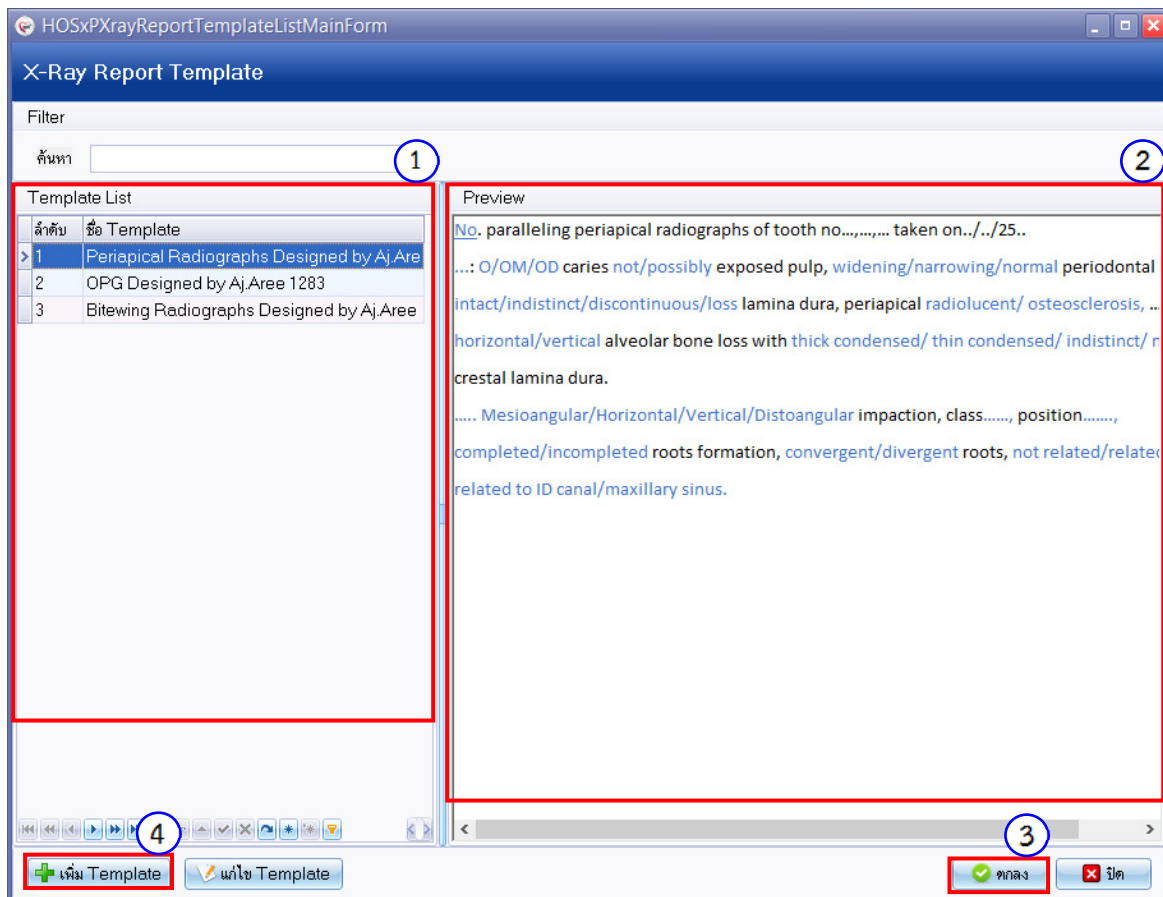

- เมื่อกด ตกลง ข้อความภายใน Template ที่เลือก จะมาแสดงในกล่องข้อความในหน้าต่างกรอกรายละเอียดการอ่านฟิล์ม โดยผู้ใช้ (1)สามารถปรับแก้ไขข้อความจาก Template ได้ เมื่อปรับแก้ไขข้อความเสร็จแล้ว (2)กดบันทึก เพื่อบันทึกข้อมูลการอ่านฟิล์ม

- เมื่อกด บันทึก แล้ว รายการบันทึกการอ่านฟิล์ม (1)จะมาแสดงอยู่ในหน้าต่างบันทึกผลการอ่านฟิล์ม จากนั้น (2)กดบันทึก

- เมื่อกด บันทึก แล้ว กลับมาดูที่หน้าต่าง X-Ray Request สังเกตที่รายการ X-Ray ที่ได้ทำการบันทึกการอ่านฟิล์มแล้ว สถานการณ์อ่านฟิล์มจะเป็นเครื่องหมายถูกในวงกลมสีเขียว

HOSxPRadiologyRequestMainForm

### X-Ray Request

Log

ข้อมูลทั่วไป

คำนำหน้า นาย ชื่อ ทศสอนฟฟ นามสกุล ระบบฟฟ เพศ ชาย

วันเกิด 20/5/2533 อายุ 25 ปี 8 เดือน 23 วัน หมู่เลือด บัตรประชาชน 0137534934388

แพทย์ ABCXIMAB นัดครั้งหน้า ใจคอแข็ง ใจคอหวาน, ใจคอความดัน

HN 999999997 โทรศัพท์ 0666666666 มือถือ 2566999

บ้านเลขที่ 1 หมู่ที่ 2 ถนน เพชรเกษม ตำบล ต.คอหงส์ อ.หาดใหญ่ จ.สงขลา

วันที่มา 10/2/2559 เวลา 10:39 สิทธิ เข้าราชการเบิกจ่ายตรง ส่งต่อห้อง การเงิน ค.บ.บริการในเวลา

แผนก คลินิกบริการในเวลา สาขา ความเร่งด่วน ปกติ การมา/อาการ

รายการสั่ง X-Ray

สั่งใหม่ แก้ไข สั่งเป็นชุด

ลำดับ	ช่วงเวลา	ชื่อรายการ	ท่า	ด้าน	รับตัว	ฉายรังสี	อ่านฟิล์ม	ผู้
1	วันนี้	CT Temporal bone/ Te			✓	✓	✓	ว
2	เดือนที่แล้ว	Package OPG			✓	✓	✓	ศ
3	เดือนที่แล้ว	Bitewing Radiography		Rt, Lt	✓	✓	✓	ศ
4	เดือนที่แล้ว	Periapical Bisecting ra			✓	✓	✓	ณ
5	3 เดือนที่แล้ว	Bitewing Radiography			✓	✓	✓	ศ
6	3 เดือนที่แล้ว	Tangential ตำแหน่งต่างๆ		Lt	✓	✓	✓	ศ
7	7 เดือนที่แล้ว	Lateral cephalometry			✓	✓	✓	ศ
8	7 เดือนที่แล้ว	PA cephalometry			✓	✓	✓	ศ
9	7 เดือนที่แล้ว	สำเนาภาพรังสีบนกระดูกขา			✓	✓	✓	ณ
10	7 เดือนที่แล้ว	Periapical Bisecting ra			✓	✓	✓	ณ
11	8 เดือนที่แล้ว	CT Oral cavity (Fullmou			✓	✓	✓	ศ

ผลการอ่าน

พิมพ์ อ่านผล

ผู้รายงาน แมลงปอ บุญเรือง

วันที่รายงาน 12/2/2559 เวลา

No. paralleling periapical radiographs of tooth no..... taken on.././25..

....: O/OM/OD caries not/possibly exposed pulp, widening/narrowing/normal periodontal space, intact/indistinct/discontinuous/loss lamina dura, periapical radiolucent/ osteosclerosis, ... %

horizontal/vertical alveolar bone loss with thick condensed/ thin condensed/ indistinct/ normal

crestal lamina dura.

ปิด

## การบันทึกการรักษาขั้นตอนสุดท้าย

เมื่อผู้ตรวจทำการบันทึกการรักษารอบทุกงานแล้ว ผู้ตรวจจะต้องทำการบันทึกข้อมูลผู้ป่วย เพื่อส่งต่อผู้ป่วยไปยังหน่วยงานอื่นๆ เช่น งานการเงิน งานเภสัชกรรม เป็นต้น โดยมีเงื่อนไขและขั้นตอนดังต่อไปนี้

การส่งต่อห้องทำงาน มีเงื่อนไขดังนี้

- หากผู้ตรวจ**ไม่มีการสั่งยา** ให้เลือกห้องทำงานเป็น**ห้องการเงิน** ณ คลินิกที่ลงตรวจในครั้งนั้น
- หาก**\*\*มีการสั่งยา ต้องเลือกห้องทำงานเป็น ห้องยา\*\*** เพื่อให้รายการผู้ป่วยแสดงที่งานเภสัชกรรม

## การดูแลประวัติการรักษาทางทันตกรรม

สามารถดูคลิปแนะนำที่ URL : <https://youtu.be/bzHmjAXxZGU>

1. กรณีทราบวันที่ต้องการดูประวัติทันตกรรม หรือวันที่ผู้ป่วยมาตรวจล่าสุด ข้ามไปทำตามขั้นตอนที่ .. ได้เลย
2. กรณีไม่ทราบวันที่ผู้ป่วยเคยมาตรวจ  
ขั้นตอนที่ 2.1 เลือกเข้าเมนู OPD Registry > OPD Card

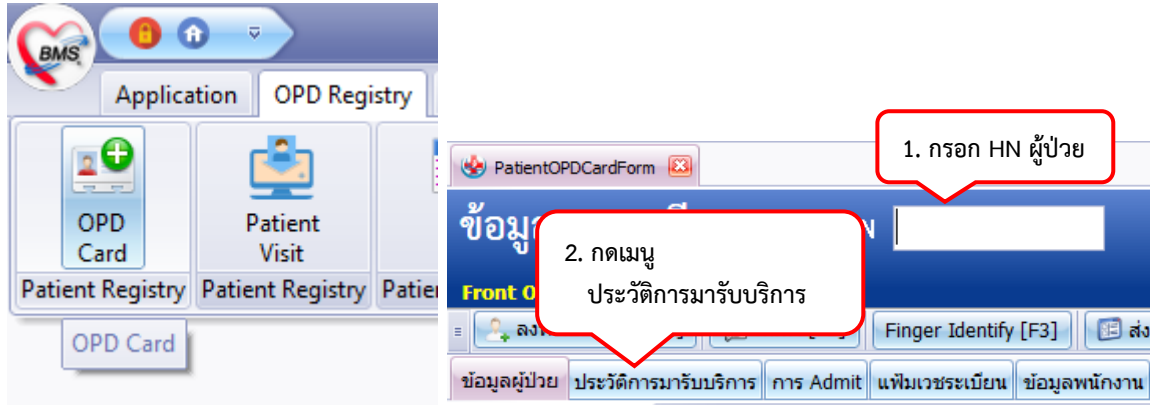

### ขั้นตอนที่ 2.2 เลือกวันที่ผู้ป่วยเคยมารับบริการ

ลำดับ	วันที่	เวลาที่เข้ารับบริการ	วันที่ผู้ป่วยเคยมารับบริการ	คลินิกบริการในเวล	แพทย์ผู้ตรวจ	ผลการวินิจฉัย	ค่าใช้จ่าย	เจ้าหน้าที่
1	22/6/2563	09:42:52	29	คลินิกบริการในเวล	แมลงปอ บุญเลื่อง	Embedded and impacted teeth	2,740.00	malaengpor
2	24/4/2563	13:39:29	29	คลินิกรังสีวิทยา			0.00	jutharat.p
3	15/4/2563	10:28:13	29	คลินิกบริการในเวล			310.00	malaengpor
4	2/4/2563	13:19:27	28	คลินิกบริการในเวล			50.00	malaengpor
5	31/3/2563	16:35:43	28	คลินิกบริการในเวล			50.00	malaengpor
6	22/3/2563	14:35:26	28	คลินิกบริการในเวล			0.00	malaengpor
7	19/3/2563	14:06:03	28	คลินิกบริการในเวล			0.00	malaengpor
8	18/2/2563	08:24:34	28	คลินิกบริการในเวล			0.00	uma.p
9	18/11/2562	09:41:57	28	คลินิกบริการในเวล			660.00	uma.p
10	31/10/2562	15:43:23	28	คลินิกรวม 1			3,320.00	malaengpor
11	29/10/2562	09:38:21					3,570.00	malaengpor
12	21/10/2562	12:49:18					0.00	malaengpor
13	20/10/2562	11:11:08					0.00	malaengpor

HN : 321321321 ชื่อ : นายทศสมศกตติสทธิ ทศสมอบ อายุ : 29 ปี 2 เดือน 10 วัน วันที่ให้บริการ : 22 มิถุนายน 2020 เวลา 09:42:52  
ชนิดการมา : แผนก : คลินิกบริการในเวล สถานที่ : ตรวจแล้ว สิทธิการรักษา : ชำระเงินเอง  
Chief complaint : ปวด  
recall Endo  
History of present illness :  
Past medical history : ข้อมูลเพิ่มเติมเกี่ยวกับโรคประจำตัว

ขั้นตอนที่ 2.3 เข้าเมนู Dental > Dental Workbench แล้วนำวันที่ ที่ได้จากข้อ 2.2 มาเลือกดังภาพ

ขั้นตอนที่ 2.4 เข้าดูข้อมูลประวัติทางทันตกรรม

ลำดับ	วันที่	เวลา	รหัส	ชื่อโรค	Diag Ty	ชนิดการวินิจฉัย	ความสำคัญ	รหัสผู้วินิจฉัย	ผู้วินิจฉัย	License No.	ค่าวินิจฉัย	Lock
1												
2												
3												
4												
5			001298	ครอบฟันโลหะให้ดิม ฟันแท้							1500	
6			000668	(Ortho) เครื่องมืตัดแน่น (Full fixed for simple case)							1500	
7	28/5/2558	15:26	000640	(Oper) ฟลอสึนด้วยลเซอร์							8500	
8	3/6/2558	08:46	000004	(Surgery) ตอนทำขอมรรคา							400	
9	3/6/2558	15:27	001673	Osseous Surgery / ฆ่าตัดกระดูก							1200	
10	3/6/2558	16:30	001673	Osseous Surgery / ฆ่าตัดกระดูก							4000	
11	4/6/2558	14:53	000668	(Ortho) เครื่องมืตัดแน่น (Full fixed for simple case)							30000	K074
			000006	(Surgery) ฆ่าฟันซุดโดยไม่รกรกระดูกและฟัน(soft tissue)							0	